

# ¿Qué pasó con la economía y el bienestar en el departamento de Córdoba? Análisis de las Cuentas Departamentales (1980-2024)

Por

Redacción IDEEAS

Universidad Tecnológica de Bolívar

**C**órdoba es un departamento reconocido por sus valiosos aportes a la construcción de la identidad regional y de la nación colombiana, de la misma manera que por la contribución de sus actividades primarias y de sus exportaciones mineras a la seguridad alimentaria y al desarrollo del sector externo colombianos. Allí nació parte significativa de la música popular del Caribe colombiano y de activos del patrimonio inmaterial como el sombrero *vueltaio*, estampa de colombianidad en el mundo. Con una extensión de 25.020 km<sup>2</sup> y más de 1,9 millones de habitantes esperados en 2026 (DANE), el departamento alcanza una densidad cercana a 76 hab/km<sup>2</sup>, muy baja en comparación con Atlántico, el departamento más densamente poblado del Caribe colombiano (844 hab/km<sup>2</sup>). A la citada dotación de activos se suma un *stock* de tierras fértiles surcadas por el río Sinú y habilitadas para la agricultura, con salida al mar Caribe y una riqueza minera que le suponen como lugar de prosperidad. Sin embargo, su caso representa la paradoja de la abundancia de recursos naturales que no se ha traducido en desarrollo económico y social armónicos, acorde con su potencial (Pérez y Meisel, 2007).

Este *Boletín IDEEAS* examina los cambios productivos en Córdoba entre 1980 y 2024 a partir de la actualización de las Cuentas Departamentales recientemente divulgadas por el DANE. En el informe se plantea responder tres preguntas: ¿Cómo ha variado la relevancia económica de Córdoba en el contexto nacional y regional en casi medio siglo?, ¿Cómo se compara el nivel de vida de su población con el de los habitantes del Caribe colombiano y de los departamentos más prósperos del país?, y, por último, ¿Cómo ha sido su cambio en el perfil productivo y hasta qué punto este ayuda a entender su rezago en el contexto regional y nacional?

**1** **Importancia relativa en la Costa Caribe y Colombia.** La economía de Córdoba ha perdido dinamismo e importancia en el contexto nacional y regional en el último medio siglo. Su participación en la economía del Caribe colombiano pasó de cerca del 14 % a finales del siglo XX a 11.9 % en 2024, lo que implica una reducción de casi una sexta parte en su aporte a la producción regional; no obstante, se observa un breve repunte a finales de los años noventa (Gráfico 1, línea roja). En el plano nacional, también retrocedió: de casi 1.9 % a alrededor del 1.6 % del PIB colombiano (línea verde). La menor importancia en el entorno regional y nacional coincide con la pérdida del aporte regional a la economía colombiana (línea azul), aunque en el caso de Córdoba este fenómeno es más acentuado. Como se verá en la tercera parte del informe, su base productiva ha virado de actividades agrícolas y ganaderas, y de un despegue pasajero de

la industria en los años ochenta, hacia actividades mineras y terciarias que generan dependencia e insuficiente dinamismo económico.

**Gráfico 1. Participación del Producto Interno Bruto de Córdoba (PIB) como porcentaje del PIB nacional y de la Región Caribe, 1980-2024pr**

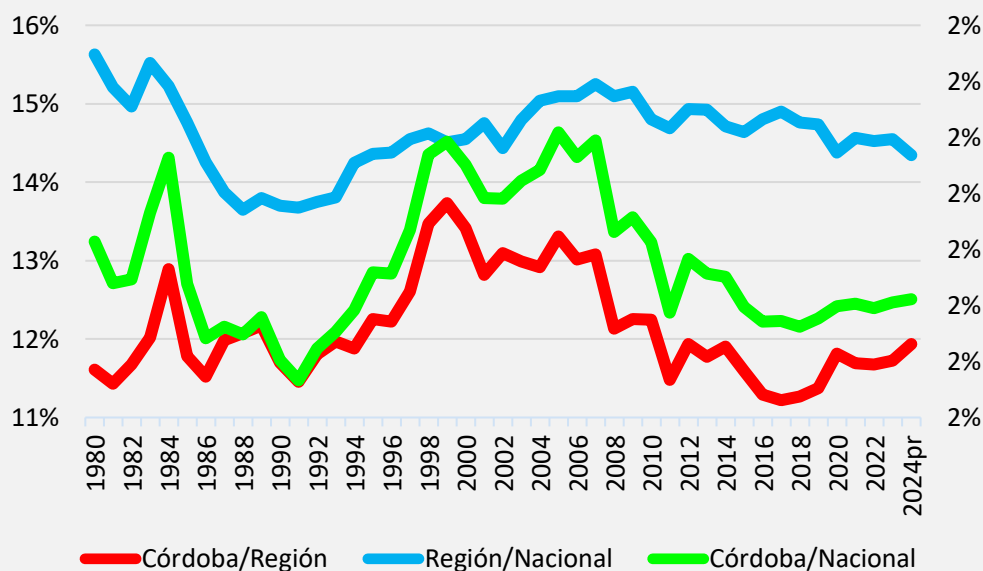

Fuente: Elaboración propia con base en DANE – Cuentas Departamentales. Pr: provisional.

Nota: El PIB de Córdoba como porcentaje del PIB nacional se analiza con el eje de la derecha. Para analizar la contribución del PIB de Córdoba en la Región Caribe, utilizar el eje de la izquierda. Para analizar la importancia relativa (%) de la Región Caribe en la producción nacional se debe utilizar el eje de la izquierda.

**2 Evolución del bienestar económico de los cordobeses.** El PIB *per cápita* de Córdoba (Gráfico 2A, línea azul) evidencia una mejora sostenida desde 1985, reflejando un avance progresivo en el nivel de vida de su población. No obstante, este crecimiento ha sido más lento que el promedio nacional y que el de departamentos como Antioquia o Santander. Como advierten Bonet y Meisel (2008), la limitada diversificación y especialización productiva del Caribe han restringido la convergencia de los ingresos con el resto del país, y Córdoba constituye un claro ejemplo de ello. Aunque su producto *per cápita* prácticamente se ha duplicado en las últimas cuatro décadas, la brecha relativa frente a los promedios nacional y regional se mantiene: hoy representa cerca del 46 % del ingreso nacional promedio y el 73 % del regional (Gráfico 2B). Esta tendencia muestra que, si bien la economía cordobesa crece de forma estable, el progreso no ha sido suficiente para transformar su estructura productiva ni traducirse en mejoras proporcionales en el bienestar de sus habitantes. Como lo evidencia Espinosa (2020), Córdoba es un territorio donde los vínculos entre el crecimiento económico y el desarrollo humano han sido desequilibrados, es decir, registra un crecimiento económico relativamente bajo y avances modestos en el índice de desarrollo humano, lo cual se debe, según este autor, al hecho de que el crecimiento económico no ha generado respuestas favorables en la generación de empleo.

**Gráfico 2A. Evolución del PIB per cápita de Córdoba frente al promedio nacional y las principales economías del país (1985=100)**

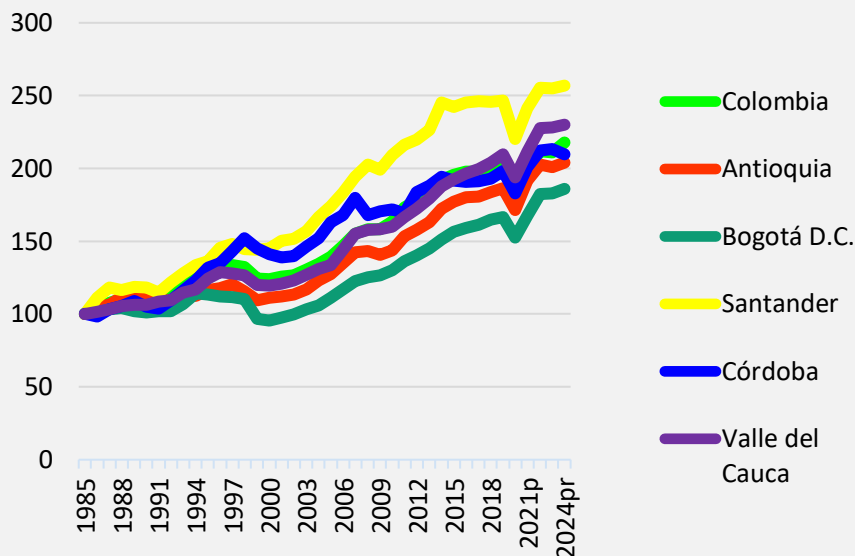

**Gráfico 2B. PIB per cápita de Córdoba como porcentaje del PIB per cápita nacional y de la Región Caribe, 1985-2024pr**

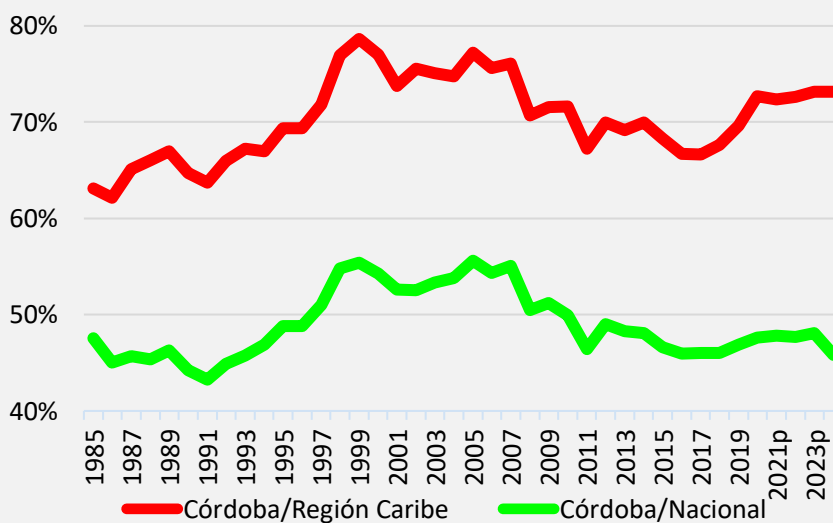

Fuente de los gráficos: Elaboración propia con base en DANE – Cuentas Departamentales. Pr: provisional.

**3 Cambio estructural y paradoja productiva.** El cambio en la estructura productiva del departamento es notorio durante los 45 años analizados. Mientras que a comienzos de los años ochenta la economía cordobesa se sustentaba en el sector primario y secundario, hoy más del 70 % del valor agregado departamental depende del sector terciario (Gráfico 3, línea verde). Sin embargo, este tránsito no se tradujo en mayor productividad ni sofisticación económica<sup>1</sup>, pues gran parte de los servicios que crecieron corresponden a actividades de bajo

<sup>1</sup> La limitada diversificación y el predominio de actividades de bajo valor agregado reflejan un bajo nivel de sofisticación económica en Córdoba, entendida en términos de Hausmann, Hwang y Rodrik (2007) como la capacidad de una economía para producir y exportar bienes complejos que impulsen mayores niveles de ingreso y crecimiento sostenido.

valor agregado, a saber, comercio, transporte o servicios de bajo grado de especialización. Así, Córdoba pasó de ser una economía agrícola con cierta base industrial a principios de los noventa (Gráfico 3) a ser una economía de servicios poco dinámicos, lo que explica la dualidad cordobesa: un territorio con abundancia de recursos naturales y culturales, pero con un desempeño económico que no logra reflejar dicho potencial.

Esta transformación ya había sido documentada en estudios históricos. En *Demografía y economía del departamento de Córdoba, 1951-2019*, el Banco de la República muestra que entre 1960 y 1975 el sector primario representaba alrededor del 64 % del PIB departamental, mientras que entre 2005 y 2020 fue el sector terciario el que pasó a liderar con la mayor participación. Es decir, la terciarización no es un fenómeno reciente, sino un proceso de largo plazo que, lejos de consolidar una economía más sofisticada, derivó en un predominio de servicios de bajo dinamismo. Las cifras actuales no hacen más que confirmar esa advertencia. El cambio sí ocurrió, pero la calidad de este no transformó de manera significativa el rumbo económico del departamento.

**Gráfico 3. Cambio productivo de Córdoba: contribución de los sectores económicos al total del valor agregado departamental, 1980-2024pr**

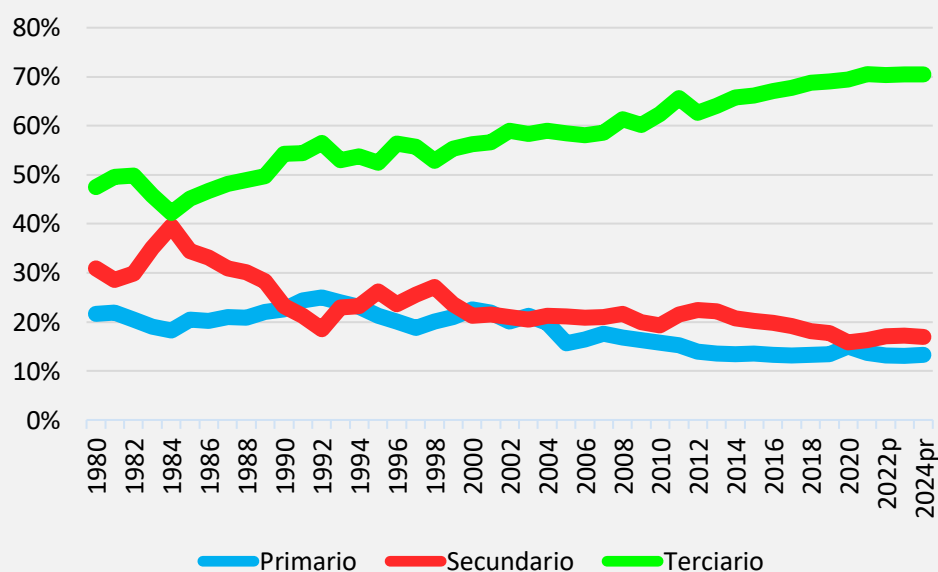

Fuente: Elaboración propia con base en datos GEIH-DANE. Pr: provisional.

Nota: Las actividades primarias son aquellas derivadas de la explotación de recursos naturales, a menudo orientadas a la obtención materias primas; las secundarias agregan la industria manufacturera y la construcción y obras civiles; por su parte, el sector terciario reúne las actividades de servicios.

**4 Córdoba y el auge del sector terciario ¿Qué actividades lideran el cambio?** El análisis de la estructura productiva de Córdoba evidencia una transformación profunda en las últimas décadas. Durante los años ochenta, las industrias manufactureras ocupaban un papel central en la economía departamental, con una participación cercana al 28 % del valor agregado. Sin embargo, desde los noventa se observa una marcada contracción hasta niveles inferiores al 15 %, lo que refleja un proceso de desindustrialización y una menor capacidad de

generación de valor agregado (Abello *et al.*, 2000). Paralelamente, actividades como la Administración pública, educación y salud han incrementado su participación, consolidándose como los principales motores de la economía y explicando buena parte del peso del sector terciario actual (Gráfico 4, línea negra).

Esta pérdida de protagonismo industrial contrasta con el comportamiento del sector minero, en particular con la extracción de ferróniquel, cuyas exportaciones registraron picos significativos entre 2006- 2008, y nuevamente en el periodo 2018–2019, correlacionándose de forma positiva y significativa con repuntes o contracciones del PIB departamental (vea Anexo 1). No obstante, la alta volatilidad de esta actividad demuestra que la minería no ha tenido un efecto estructural sostenido sobre el crecimiento económico. Para 2024, el valor agregado de minas y canteras apenas alcanza el 2.1 % de la producción departamental, lo que sugiere que la economía cordobesa sigue apoyándose en sectores de bajo dinamismo y en el gasto público, más que en una base productiva y exportadora diversificada.

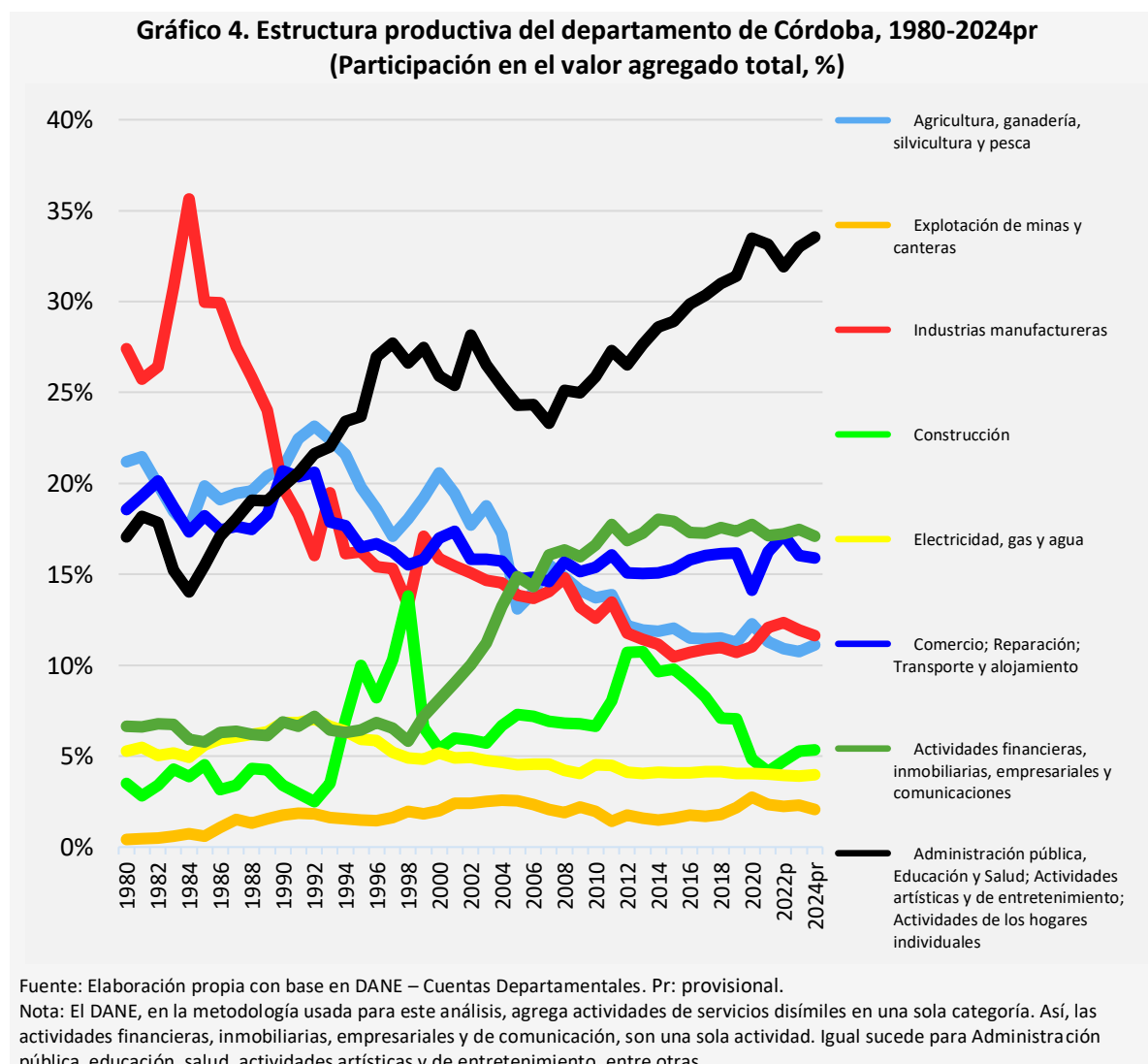

A manera de resumen, las principales conclusiones de este boletín señalan que:

- Córdoba redujo su participación en la economía nacional desde los años ochenta, perdiendo peso relativo frente a otros departamentos de la Costa Caribe y quedando rezagado frente a las principales economías del país.
- El rezago se reflejó en los niveles de vida: el PIB *per cápita* departamental creció en términos absolutos, pero nunca logró converger al promedio nacional ni a las economías líderes, manteniendo brechas en bienestar para sus habitantes.
- El tránsito hacia una economía de servicios no significó modernización productiva; por el contrario, consolidó una estructura dependiente de actividades de bajo valor agregado, limitando la capacidad del departamento para generar desarrollo sostenible.
- Córdoba transitó de una economía agrícola e industrial a una dominada por servicios de bajo valor agregado, evidenciando una terciarización sin diversificación ni aumento de productividad.

#### BOLETÍN IDEEAS®

Publicación del Instituto de Estudios en Desarrollo, Economía y Sostenibilidad (IDEEAS)

Universidad Tecnológica de Bolívar

Informe elaborado por María José Mejía Pertuz y Esteban Reinel Torres.

El análisis aquí realizado no compromete a la UTB ni a sus directivos.

#### Referencias

- Abello V., A.; Parra, E.; Espinosa, A.; Novoa, D.; De La Cruz, E.; Rodas, C.; Ochoa, S.; Pérez, D.; De La Rosa, N. (2000). Estructura industrial del Caribe colombiano, 1974-1996. Observatorio del Caribe Colombiano, Universidad del Atlántico, DuPont.
- Bonet-Morón, J. & Aguilera-Díaz, M. (2022). Demografía y economía del departamento de Córdoba, 1951-2019 (Cuadernos de Historia Económica, No.57). Banco de la República. <https://www.banrep.gov.co/es/demografia-economia-departamento-cordoba-1951-20>
- Bonet, J., & Meisel, A. (2008). El legado colonial como determinante del ingreso per cápita departamental en Colombia, 1975-2000. Documentos de Trabajo sobre Economía Regional, (95). Banco de la República, Centro de Estudios Económicos Regionales (CEER). [https://www.banrep.gov.co/sites/default/files/publicaciones/archivos/DTSER-76.pdf?utm\\_source=chatgpt.com](https://www.banrep.gov.co/sites/default/files/publicaciones/archivos/DTSER-76.pdf?utm_source=chatgpt.com)
- Pérez, G. J., & Meisel, A. (2007). *La paradoja de la abundancia: ¿Por qué el Chocó es el departamento más pobre de Colombia?* Documentos de Trabajo sobre Economía Regional y Urbana No. 91, Banco de la República, Cartagena de Indias. Disponible en: <https://repositorio.banrep.gov.co/handle/20.500.12134/1931>
- Hausmann, R., Hwang, J., & Rodrik, D. (2007). *What you export matters*. *Journal of Economic Growth*, 12(1), 1–25. <https://doi.org/10.1007/s10887-006-9009-4>
- Dirección de Impuestos y Aduanas Nacionales (DIAN) & Departamento Administrativo Nacional de Estadística (DANE). (2024). Base de Datos de Exportaciones (EXPO). Bogotá, Colombia. Recuperado de <https://www.dane.gov.co>
- Departamento Administrativo Nacional de Estadística (DANE). (2024). Cuentas departamentales y base de datos de exportaciones (EXPO). Bogotá, Colombia. Recuperado de <https://www.dane.gov.co>

**Anexo 1. Monto de exportaciones de ferróniquel y crecimiento del PIB de Córdoba, 1991–2024pr**

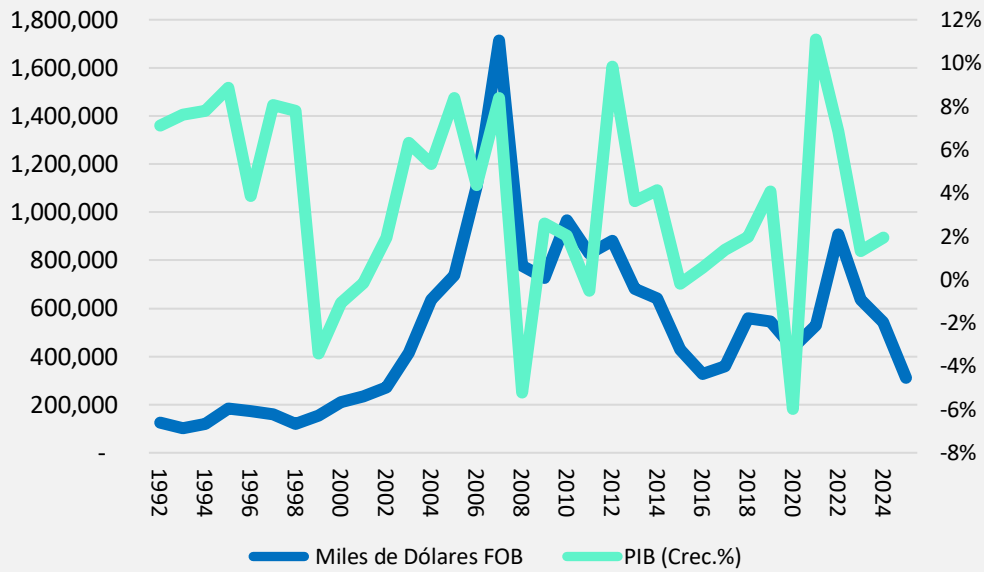

Fuente: Elaboración propia con base en Cuentas Departamentales-DANE y Banco de la República. Pr: provisional.  
Nota: el monto de las exportaciones se lee en el eje izquierdo; el del crecimiento del PIB en el eje derecho.

**Exportaciones de ferróniquel (ton. métricas) y crecimiento del PIB de Córdoba, 1991–2024pr**

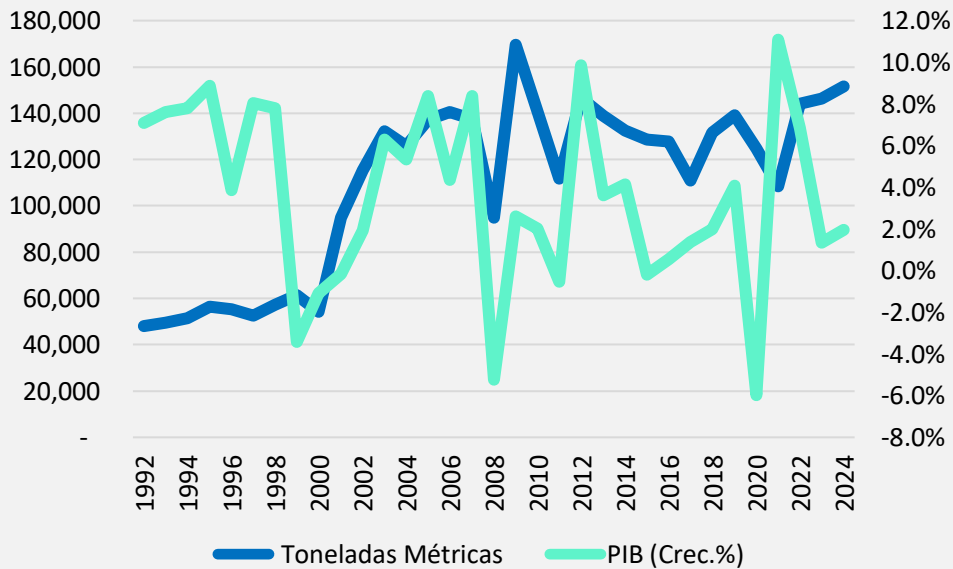

Fuente: Elaboración propia con base en Cuentas Departamentales-DANE y Banco de la República.  
Nota: el volumen de las exportaciones se lee en el eje izquierdo; el del crecimiento del PIB en el eje derecho.  
Pr: provisional.