

# ¿Qué ha ocurrido en el departamento del Atlántico? Cambio productivo y nivel de vida en los últimos 45 años

Por

Redacción IDEEAS

Universidad Tecnológica de Bolívar

**E**l presente documento analiza el desempeño de la economía del Atlántico, la más sólida y diversificada del Caribe colombiano. El análisis se realiza para el periodo 1980-2024, en el marco de la edición especial del *Boletín IDEEAS* sobre la estructura y dinámica económica de los siete departamentos de la Costa Caribe colombiana, análisis que además incluye los principales cambios en el nivel de vida de su población. Barranquilla, la capital del departamento, cuenta con una localización estratégica, lo que históricamente la ha consolidado como un punto clave para el comercio y la comunicación a nivel nacional e internacional. Su territorio, de relieve mayormente plano, está conformado por llanuras costeras, ciénagas y el Canal del Dique, condiciones que han favorecido el desarrollo de actividades portuarias, pesqueras y de servicios. Además de ser ejemplo de acceso casi universal a bienes públicos y de mérito como el saneamiento básico (Álvarez & Anillo, 2024), la economía atlanticense se sustenta principalmente en los sectores de comercio, industria manufacturera, servicios financieros, administración pública y actividades culturales, con Barranquilla como motor económico y cultural. Esta articulación entre ubicación estratégica y diversificación productiva convierte al Atlántico en un referente regional de desarrollo basado en la conectividad, los servicios y el dinamismo urbano.

El Atlántico cuenta con una superficie de 3.388 km<sup>2</sup> y, según proyecciones del DANE, alcanzará cerca de 2.9 millones de habitantes en 2026, con una densidad aproximada de 855 hab/km<sup>2</sup>, una de las más altas del país. Esta concentración poblacional genera retos significativos, dirigidos a gestionar la expansión urbana desordenada, la congestión en las vías principales, la presión sobre los sistemas de agua y alcantarillado, y el rápido crecimiento de la periferia urbana. La situación es particularmente crítica en Barranquilla, cuya densidad poblacional proyectada supera los 14.000 hab/km<sup>2</sup>, lo que plantea desafíos en materia de planificación urbana, movilidad y provisión de servicios públicos. Este informe responde tres preguntas clave: ¿Cómo ha evolucionado la producción de bienes y servicios del Atlántico y cuál es la importancia relativa de su economía en el contexto regional y colombiano? ¿Cómo se compara el nivel de vida de sus habitantes frente a los departamentos de la región y los más prósperos del país? ¿Qué signos presenta el cambio productivo en el departamento?

**1** **Importancia regional y nacional.** La economía del Atlántico decayó de manera significativa durante los años ochenta y parte de los noventa, comportamiento que coincide con el bajo crecimiento económico colombiano y el tramo final del modelo de desarrollo basado en la

sustitución de importaciones (ISI) que se implementó en el país desde finales de los años 1940. De hecho, la participación del PIB del Atlántico en el PIB nacional pasó del 5.7 % en 1983 a 4.2 % en 1992 (Gráfico 1, línea morada), esto es, un tercio menos de su contribución a la economía colombiana. Como se verá en el punto 4 de este informe, las actividades más afectadas fueron los servicios como el comercio, actividades financieras y de servicios públicos. Si bien el departamento recuperó parte del terreno perdido hace 30 años, su contribución a la economía nacional y regional no ha regresado al máximo de los años ochenta (Gráfico 1, líneas morada y roja). En los últimos años, el mejor desempeño de la economía departamental se explica por el liderazgo económico de Barranquilla, impulsado por el dinamismo del comercio minorista, las actividades financieras y de otras actividades terciarias como la administración pública, salud y educación.

**Gráfico 1. Producto Interno Bruto (PIB) de Atlántico como porcentaje del PIB de la Región Caribe y del PIB nacional, 1980-2024pr**

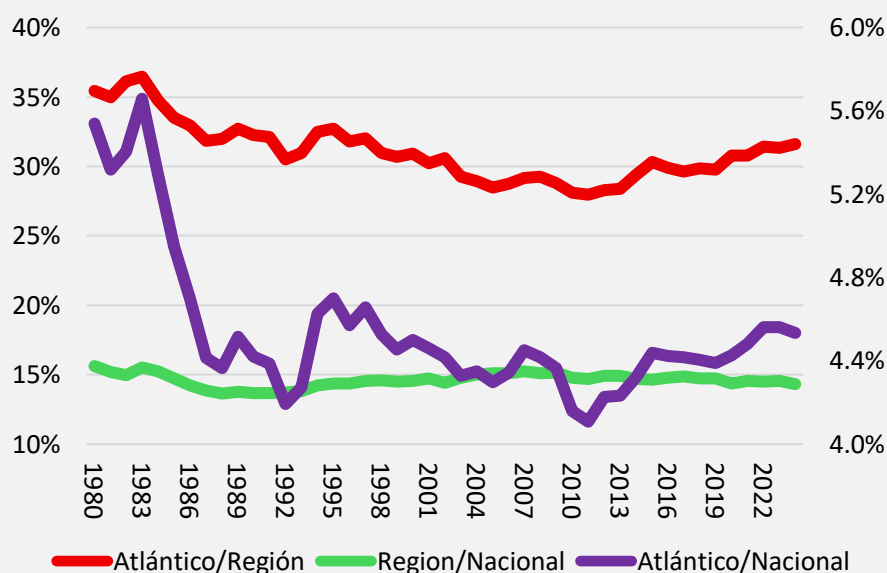

Fuente: elaboración propia con base en Cuentas Departamentales-DANE.

Nota 1: La participación de Atlántico en el PIB nacional se lee en el eje de la derecha. Su contribución a la economía regional se interpreta en el eje de la izquierda. Para analizar la Región Caribe como porcentaje del PIB Nacional utilizar el eje de la izquierda.

**2 ¿Qué tan bien viven hoy los atlanticenses?** El nivel de vida de un atlanticense típico ha mejorado en los últimos 40 años en términos absolutos. Para llegar a esta conclusión se utiliza un indicador, el número índice del PIB *per cápita* tomando los datos de 1985 como año base (1985=100). Si se compara con su nivel de 1985, se observa el PIB *per cápita* del Atlántico ha crecido 1.6 veces, muy por debajo del promedio nacional (Gráfico 2A, línea amarilla), y de los departamentos de Santander (línea azul) y Valle del Cauca (línea verde), que registran los niveles de vida más elevados en el país. La comparación con Bogotá y el departamento de Antioquia permite constatar el rezago relativo de Atlántico, el departamento más rico de la región Caribe bajo este estándar de medición. El gráfico 2A evidencia que Santander es el departamento donde más ha crecido el PIB *per cápita* en 40 años, mientras que el Atlántico se mantiene en la última posición frente a los departamentos más prósperos, incluso por debajo del promedio nacional.

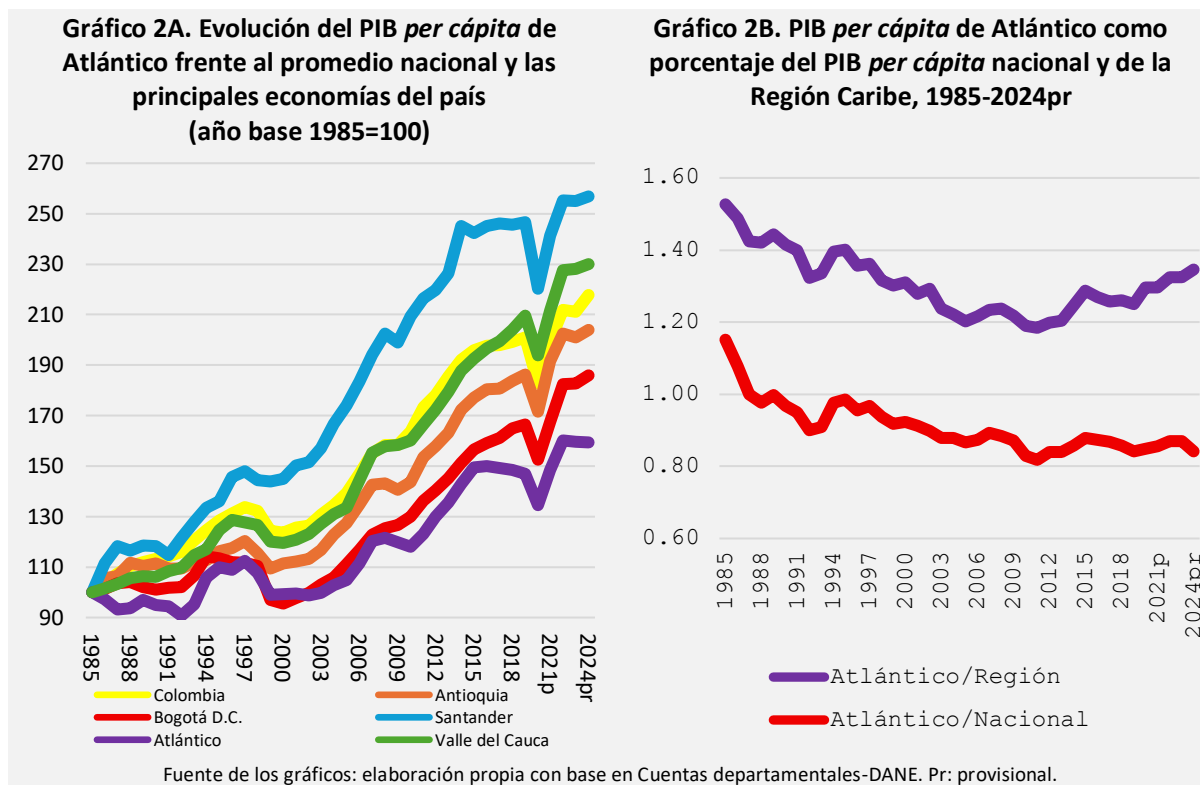

En el gráfico 2B se evidencia la evolución del PIB *per cápita* del departamento del Atlántico en relación con el promedio de la región Caribe (línea morada) y del nacional (línea roja) durante el periodo analizado. Históricamente, los habitantes del Atlántico han registrado niveles de vida superiores al promedio regional. Sin embargo, la desmejora es ostensible. En 1985, por ejemplo, el PIB *per cápita* del departamento representaba aproximadamente 1.5 veces el promedio de la región Caribe, lo que reflejaba una posición económica relativamente sólida en el contexto regional, pero bajó a 1.3 veces en 2024. En comparación con el nivel de vida de un colombiano medio, se observa un comportamiento más preocupante: en 1985 un atlanticense tenía un nivel de vida superior a la de un colombiano típico, y en 2024 se ubicaba 16 puntos por debajo (0,86 veces). Este declive ha sido sostenido y no muestra signos de recuperación en la postpandemia.

**3 Cambio productivo en 45 años.** Desde la década de 1980, la estructura productiva del Atlántico ha estado concentrada principalmente en los sectores secundario y terciario, mientras que las actividades primarias (línea azul, gráfico 3) que agregan agricultura, ganadería y explotación minera han mantenido una participación reducida, con una participación promedio del 1.5 % durante todo el periodo analizado. A partir de la década de 1990 se evidencia una trayectoria divergente entre la industria manufacturera y los servicios: mientras el peso relativo de la manufactura desciende de manera sostenida, perdiendo casi 15 puntos porcentuales, las actividades de servicios incrementan su participación, consolidando un marcado proceso de terciarización en la economía departamental. Durante todo el periodo de análisis, la participación de las manufacturas pasó de 26.9 % en 1980 a 17.1 % en 2024, lo que refleja una pérdida significativa de peso del sector industrial frente al dinamismo del terciario.

**Gráfico 3. Cambio productivo de Atlántico: contribución de los sectores económicos al valor agregado total, 1980-2024pr**

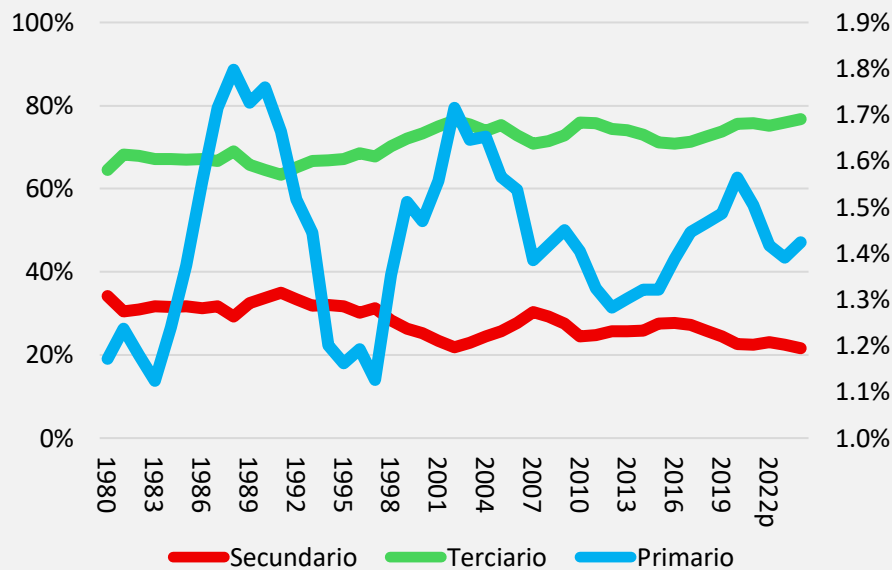

Fuente: elaboración propia con base en Cuentas departamentales-DANE. Pr: provisional.

Nota 1: Las actividades primarias son aquellas derivadas de la explotación de recursos naturales, a menudo orientadas a la obtención materias primas; las secundarias agregan la industria manufacturera y la construcción y obras civiles; por su parte, el sector terciario reúne las actividades de servicios.

Nota 2: Para analizar el sector primario utilizar el eje de la derecha. Para analizar el sector secundario utilizar el eje de la izquierda. Para analizar el sector terciario utilizar el eje de la izquierda.

Esta *desindustrialización* se ha venido explicando a partir de la insuficiente formación del recurso humano, las limitaciones en la infraestructura de servicios y portuaria, la escasa vinculación del aparato productivo departamental con los mercados externos y los cambios organizacionales al interior de los grupos económicos nacionales (Bonet, 2005).

**4 Perfil productivo.** La actividad que más contribuye al PIB de Atlántico son las Financieras, inmobiliarias, empresariales y de comunicaciones, cuya participación pasó de 21.6 % en 1980 a 24.2 % en 2024. Las *décadas doradas* de esta actividad fueron dos: 1990 y 2010.

Le siguen, en orden de importancia, las actividades de Administración pública, educación y salud; las Actividades artísticas y de entretenimiento; y las Actividades de los hogares individuales. Un hecho notorio caracteriza el cambio productivo en Atlántico: el desplome de la construcción, cuya contribución al valor agregado completa casi una década de declive (Gráfico 4, línea azul). De esta manera, la base sólida que explica la fortaleza del sector terciario en el Atlántico se encuentra principalmente en los servicios financieros y empresariales, que aportan dinamismo al tejido económico y están vinculados al desarrollo del sector inmobiliario y las telecomunicaciones; los servicios sociales (educación y salud), cuya expansión ha respondido al crecimiento poblacional y a la concentración urbana en Barranquilla como centro administrativo y educativo de la región Caribe, y por último, en la Administración pública, la cual representa un pilar de estabilidad dentro del empleo y la prestación de servicios básicos.

**Gráfico 4. Estructura productiva del departamento de Atlántico, 1980-2024pr**  
 (Participación en el valor agregado total, %)

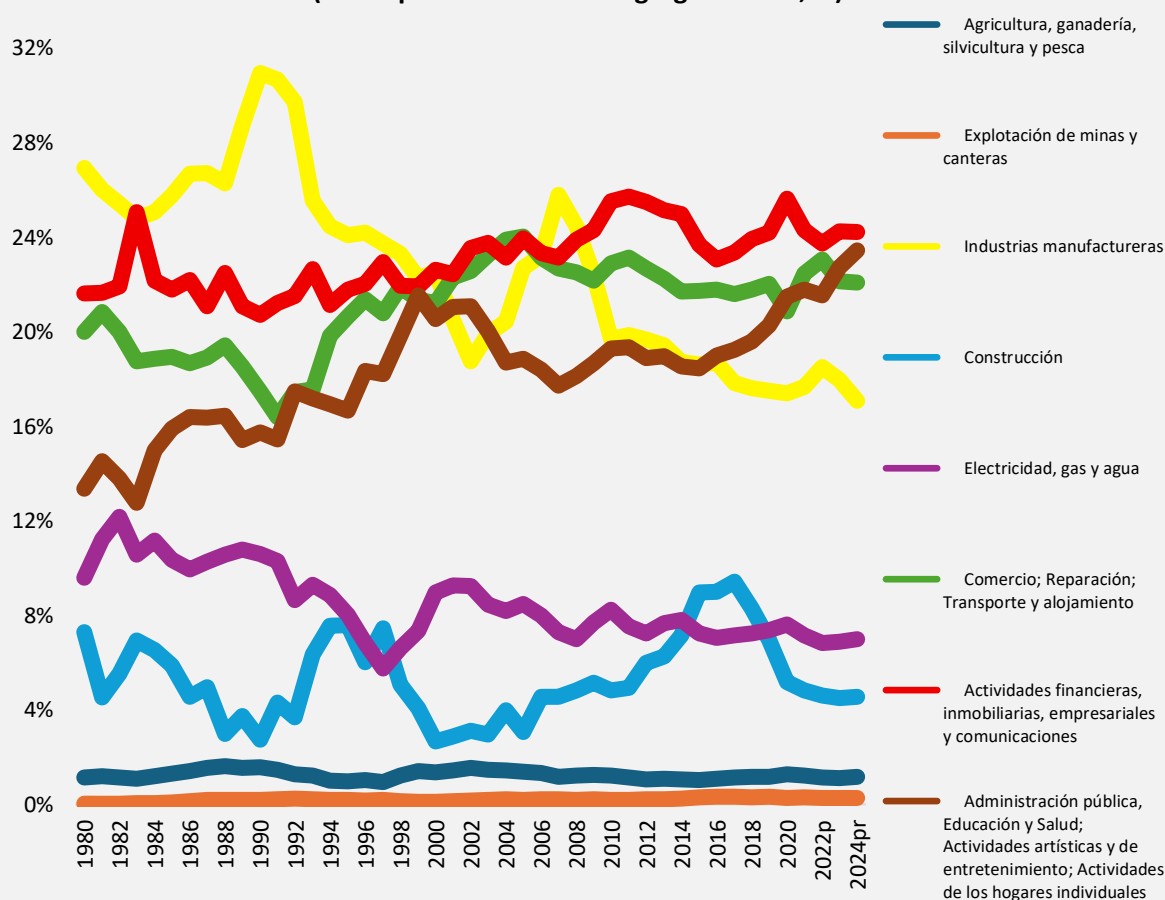

Fuente: elaboración propia con base en Cuentas departamentales-DANE. Pr: provisional.

Nota: El DANE, en la metodología usada para este análisis, agrega actividades de servicios disímiles en una sola categoría. Así, las actividades financieras, inmobiliarias, empresariales y de comunicación, son una sola actividad. Igual sucede para Administración pública, educación, salud, actividades artísticas y de entretenimiento, entre otras.

A manera de resumen, las principales conclusiones de este boletín señalan que:

- Atlántico ha enfrentado notorias fluctuaciones económicas desde los años ochenta, con caídas en 1980-1990 que se correlacionan con la pérdida de dinamismo de la economía nacional, y en 2008-2012, desempeño que coincide con los efectos de la crisis financiera global, la inflación y la reducción de exportaciones. A pesar de estos choques, el departamento ha mostrado capacidad de recuperación, aunque cada vez pesa menos en las economías de la Región Caribe y de Colombia.
- El nivel de vida de los habitantes del Atlántico ha crecido en el largo plazo, pero sin converger con las principales economías del país (Bogotá, Antioquia, Valle y Santander). Incluso, la brecha se amplía después del año 2000.
- Se observa un marcado proceso de desindustrialización que coincide con la terciarización desde los años noventa: la participación de la industria manufacturera se redujo de 26.9 % en 1980 a 17.1 % en 2024, mientras que los servicios han incrementado su peso en la economía departamental.

- Dentro del sector terciario, las actividades de servicios financieros, inmobiliarios, empresariales y de comunicaciones, junto con educación, salud y administración pública, constituyen la base sólida del crecimiento, en gran parte concentrado en Barranquilla como centro urbano y administrativo de la región Caribe.
- En la etapa postpandemia, Atlántico mostró una recuperación económica más estable en comparación con otros departamentos de la región, impulsada por proyectos de infraestructura, vivienda y turismo, aunque sigue ocupando posiciones rezagadas en el contexto nacional.

#### **BOLETÍN IDEEAS®**

Publicación del Instituto de Estudios en Desarrollo, Economía y Sostenibilidad (IDEEAS)

Universidad Tecnológica de Bolívar

Informe elaborado por Karolyne González Alcalá y Ying Lin Li

Editor: Aaron Espinosa Espinosa

El análisis aquí realizado no compromete a la UTB ni a sus directivos.

#### **Referencias**

Álvarez, O., & Anillo, V. (2024). *Atlántico*. Barranquilla: Casa Grande Caribe. Universidad del Norte, Barranquilla.

Bonet, J. (2005). *Desindustrialización y terciarización espuria en el departamento del Atlántico, 1990-2005*. Banco de la República.

DANE. (2025). *Cuentas nacionales departamentales: PIB por departamento*. Obtenido de Departamento Administrativo Nacional de Estadística:  
<https://www.dane.gov.co/index.php/estadisticas-por-tema/cuentas-nacionales/cuentas-nacionales-departamentales>